

Hình 3-18: Đồng ý hủy kích hoạt hộp thư.

## 2.6. Xóa hộp thư

Khi xóa một hộp thư trong Exchange Server 2007, chúng ta sẽ loại bỏ các thuộc tính liên quan đến Exchange, đồng thời xóa cả đối tượng tương ứng trong Active Directory. Để xóa một hộp thư, bạn chọn hộp thư tương ứng trong khung chính giữa. Trong khung bên phải, bạn kích liên kết **Remove** (Hình 3-19).

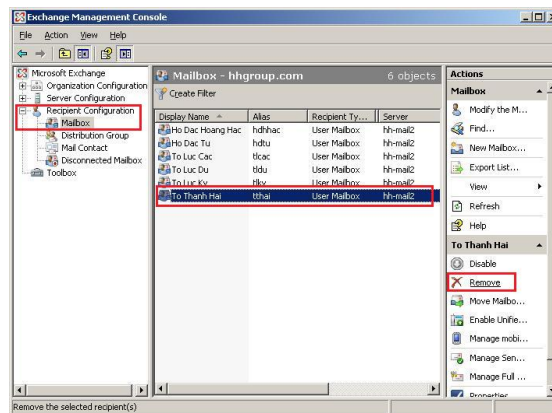

Hình 3-19: Xóa hộp thư.

Khi hộp cảnh báo **Microsoft Exchange** xuất hiện, bạn bấm nút **Yes** để đồng ý xóa hoạt hộp thư.

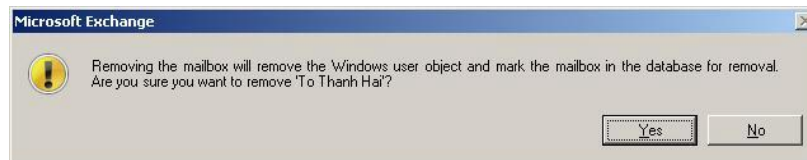

Hình 3-18 (Sửa lại là 3-19a): Đồng ý xóa hộp thư.

## 2.7. Phục hồi các hộp thư đã xóa hoặc hủy kích hoạt

Sau khi đã xóa hoặc hủy kích hoạt hộp thư trong Exchange Server 2007, bạn có thể thực hiện thao tác phục hồi. Bởi vì, theo mặc định tất cả các hộp thư bị

xóa hoặc hủy kích hoạt sẽ được lưu lại trên máy chủ trong thời hạn 30 ngày. Bạn có thể xem hoặc điều chỉnh thời hạn này bằng cách mở hộp thoại **Mailbox Database Properties** (Hình 3-19 (Sửa lại là **3-19b**)).

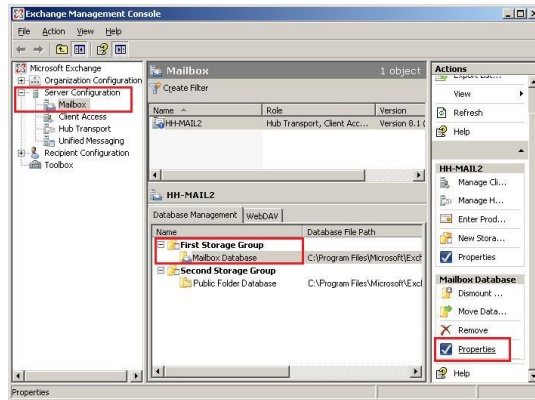

**Hình 3-19 (Sửa lại là 3-19b):** Mở hộp thoại Mailbox Database Properties.

Tiếp theo, trên tab **Limits** của hộp thoại này, bạn xem và thay đổi thời hạn ở mục **Keep deleted mailboxes for (days)** - (Hình 3-20).

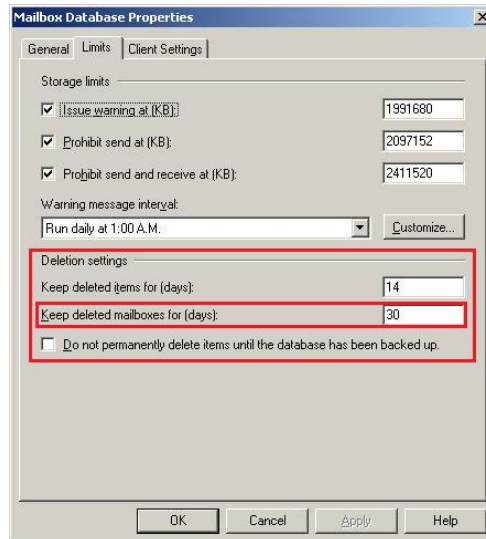

**Hình 3-20:** Thay đổi thời hạn lưu trữ các hộp thư.

Sau khi xem hoặc điều chỉnh thời hạn lưu trữ các hộp thư trên máy chủ, bạn tiến hành các bước sau đây để phục hồi các hộp thư đã xóa hoặc hủy kích hoạt:

3. Trong màn hình **End-User License Agreement**, bạn đánh dấu chọn mục **I accept the terms of the License Agreement**, bấm nút **Next**.

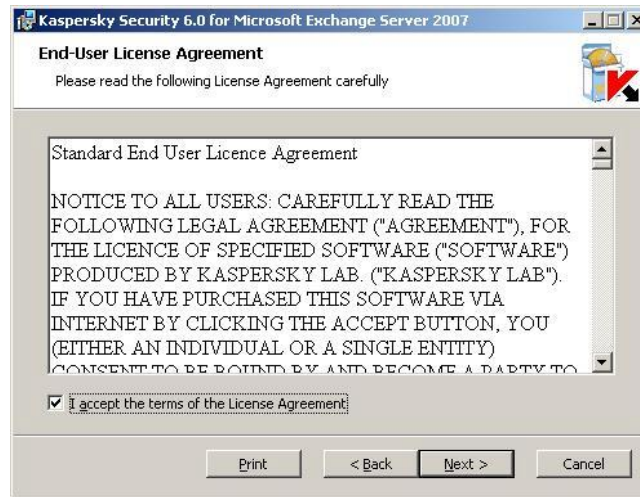

**Hình 6-55** (Sửa lại là 6-55a): Đồng ý với bản quyền sử dụng Kaspersky Security.

4. Trong màn hình **Choose Setup Type**, bạn có thể chọn **Typical** hoặc **Custom**. Trong đó, kiểu **Custom** giúp bạn tự chọn các thành phần cụ thể mà mình muốn cài đặt. Sau khi chọn xong, bấm nút **Next**.



**Hình 6-56:** Chọn kiểu cài đặt Typical hoặc Custom.